中華民國卅八年三月二十七日　星期日

人民日報

華北郵電總局登記認爲新聞紙類
北平市軍事管制委員會登記新字第三號
定價：零售每份人民券五元　每月一五〇元

第二八二號

社址：北平王府井大街一一七號
電話：編輯部⑤4453　經理部⑤2933　發行部⑤0878　廣告部⑤2598

夏曆己丑年二月二十八日　三月初八清明

本報調整報費廣告費啓事

本報自四月一日起，每份零售爲人民券十元，每月人民券三百元。自登報之日起，凡訂四月份報紙者，統按新價收費。工人、學生、指戰員集體訂閱在十份以上經各該工廠、學校、部隊證明者，可享受七折優待，不足十份者按八折優待，教職員按九折優待，上項報紙只送到所在工廠、學校、部隊內，概不分送。上項訂閱時間以一個月起碼，不足一個月者不予優待。

廣告費自即日起，除爲啓事廣告每行每日人民券六十元，營業廣告每行每日人民券五十元，遊藝廣告每行每日人民券四十元，特別廣告另議。

再，本市不少訂戶即將滿期，請即前來辦理續訂手續，過期不來即行停發，望請注意！

人民日報經理部啓　三月廿五日

華北大學招生處啓事

逕啓者本校東四六條胡同三十八號招生處於本月二十六日移至東四乾麵胡同三十一號（原長春大學辦事處）辦公，望報名同學或詢問有關招生註冊等事宜同學至該處接洽爲荷。辦公時間上午九時至下午三點半星期日休息。

華北大學啓事

三月廿四日

本校二部外語系之俄文班即日起招收插班生，四部外語研究室招收研究生；有志投考者請帶證件及介紹信前往華大招生處（見招生簡章）報名。

本校外語研究室徵求對俄文素有根底之翻譯人員，有志俄文翻譯者，請到東四六條本校辦公處接洽。

華北人民革命大學 新生入學通告

本校第四次及第五次錄取新生決定於三月二十七日至三十日四天內携帶行李及日用品到西苑本校註冊入學。特此通告。

中華民國三十八年三月二十五日

中共中央通知南京反動政府
以毛主席八項條件爲基礎
定四月一日在平舉行和談
同時派周恩來等同志爲代表

【新華社北平二十六日電】關於和南京國民黨反動政府舉行和平談判事宜，中共中央本日決定：（一）談判開始時間，四月一日。（二）談判地點，北平。（三）派周恩來、林伯渠、林彪、葉劍英、李維漢爲代表，周恩來爲首席代表，與南京方面的代表團舉行談判，按照一月十四日毛澤東主席對時局的聲明及其所提八項條件以爲雙方談判的基礎。（四）將上列各項經廣播電台即日通知南京國民黨反動政府，按照上述時間地點，派遣其代表團，携帶爲八項條件所需的必要材料，以利舉行談判。

中國婦代大會第三天

鄧穎超同志報告中國婦運方針
李德全先生報告國統區婦運

【本報訊】中國婦女第一次全國代表大會第三日（二十六），繼續在中南海懷仁堂舉行。出席代表四百四十一人，旁聽及來賓一百六十三人。會議在熱烈愉快的氣氛中進行。上午九時半開會，許廣平任主席，由鄧穎超同志做關於「中國婦女運動的方針任務」的報告（見另文）。接着鄧穎超同志提議爲適應全國革命勝利的發展和婦女運動的需要，成立全國民主婦女運動的總的領導機構——中華全國民主婦女聯合會。下午二時會議繼續進行，由張金保同志主席，鄧穎超同志繼續報告，先後達四小時始結束。接着大會由馮夫人李德全做了「國民黨統治區民主婦女運動」的報告。她舉出了種種事實來說明了國統區各階層婦女們所受的慘痛壓迫和女工、女學生、職業婦女等反飢餓、迫害的英勇鬥爭。

最後，大會由錢正英代表宣讀人民解放軍第四野戰軍政治部、匈牙利婦女民主聯盟及蒙古勞動婦女中央委員會致大會的三個賀電，至五時休會。

【又訊】今日（二十七）大會將休會一天，由各代表團舉行小組討論關於鄧穎超同志與馮夫人李德全在大會上的報告。同時各代表團繼續整理提交大會的提案。（紀青、柏生）

全國婦女代表大會
發表宣言擁護世界和平

【本報訊】中國婦女第一次全國代表大會，頃發表響應「世界擁護和平大會」宣言。全文如下：

沒有比我們中國婦女更需要永久的和平了。幾百年來，我們中國婦女就在帝國主義、封建主義、和官僚資本主義的重重壓迫下，過着奴隸的生活，歷史上更不知有多少次，帝國主義直接扶持中國的反動階級，進行內戰，奪去了成千成萬的婦女、兒童的幸福與和平，我們深深地記得這些，我們堅決要爲實現眞正和平而戰鬥到底！

國際反動派的頭子——美帝國主義，爲了挽救其無法解脫的內部的經濟與政治的危機，不顧蘇聯屢次和平談判的建議，積極進行成立北大西洋公約的活動，並力謀擴大其範圍，造成對全世界人民的新的戰爭威脅。但全世界愛好和平的力量在世界第二次大戰以後，以蘇聯爲首的世界民主陣營，日益增長，其力量已空前強大，足以摧毀一切新戰爭的陰謀，中國人民解放戰爭的勝利，更增加了亞洲以及全世界的民主和平的力量和勝利的信念。

全世界民主和平的堡壘，偉大的蘇聯國家，是世界一切被壓迫民族的救星，蘇聯對待我們的中國，從來就以平等的兄弟的友誼，援助中國人民，始終是我們中國人民不渝的戰友。她所宣示的堅定不移的和平政策，得到了全世界愛好和平人民的熱烈擁護，從世界每個角落裡，發出了和平的呼聲。

中國婦女第一次全國代表大會，三月二十五日，正在新解放的北平召開，其中有各解放區的代表，也有尚在國民黨統治下的民主婦女代表，我們四百五十個代表，代表着二萬萬三千五百萬的中國婦女，大家有着一個共同的目的。這個目的就是要進一步的團結全國婦女，發揮更大的力量，支援人民解放戰爭，揭穿美帝國主義和中國反動派的假和平陰謀，遵照毛澤東主席的八項主張，將革命進行到底，爭取全中國範圍的勝利。因爲只有這樣，才能實現中國的獨立自由，和全國人民的眞正解放。而國民黨反動派之被澈底消滅，美帝國主義之被逐出中國，正是有利於世界和平事業，也就是極其沈重地打擊了新的戰爭挑撥者的陰謀，保衛了世界和平與民主。

過去，我們婦女和全中國人民一起，曾打敗了日本帝國主義，接着又與美帝國主義支持下的國民黨反動統治進行了劇烈的無提的鬥爭，現在美帝國主義撫養下的中國反動派，已經被打垮，全國解放，爲期不遠。我們將愈益奮發努力，在中國人民解放的燈塔——中國共產黨的感召下，緊緊團結在國際民主婦女聯合會的周圍，爲爭取中國的獨立與世界的持久和平而作戰不息！我們相信，在堅強的民主和平陣線面前，美帝國主義挑起新戰爭的陰謀，一定會被粉碎，全世界眞正的持久和平，一定要實現。我們誓言：

堅決擁護世界擁護和平大會！

澈底打垮新戰爭的挑撥者的陰謀！

擁護世界民主和平的堡壘——蘇聯！

擁護毛澤東主席的八項和平條件！

粉碎國民黨反動派的假和平陰謀！

爲爭取世界持久和平而奮鬥！

中國婦女運動當前的方針與任務
鄧穎超同志在婦代大會上的報告

鄧穎超同志在婦代大會上關於「中國婦女運動當前的方針任務」的報告：她首先叙述自「五四」運動以來，直到人民解放戰爭的各個革命時期中中國婦女和中國人民在一起，堅持了反對帝國主義、封建主義、官僚資本主義和國民黨反動統治的鬥爭，中國的勞動婦女和革命知識婦女大量的投入爲民族獨立，爲民主自由，爲婦女自身解放的偉大的鬥爭，她舉出許多例子，說明革命的中國婦女所作的英勇犧牲和艱苦奮鬥的偉績，舉出了許多統計數目字和生動的例子，說明解放區的勞動婦女在支援人民解放戰爭，土地改革運動和生產運動中的巨大貢獻。她指出：在解放區特別是在土地改革已經完成的地區，婦女地位已經起着和正在起着根本的變化，她們已經從奴隸的屈辱地位，變成了新社會的主人，這個變化開闢了婦女完全解放的道路。她又列舉了許多事實說明在國民黨統治區被壓迫的廣大婦女群衆正在過着被奴役的非人生活，受着美帝國主義駐華軍隊的侮辱，受着國民黨反動統治的迫害。她激憤的提議：我們中國婦女第一次全國代表大會要向美帝國主義者提出嚴重抗議，把美帝國主義的侵略勢力趕出中國去，要爲國民黨統治區受迫害的姊妹復仇。她說：解放區和國民黨統治區婦女不同地位和不同生活很明顯的說明：婦女群衆只有響應中國共產黨的號召，只有依靠自己的努力奮鬥，只有在沒有壓迫的社會裡，在民主政府保障之下，才能得到自由和解放。至此她提出：中國婦女當前的總任務是：把反對帝國主義、封建主義、官僚資本主義的鬥爭進行到底，完全肅清國民黨反動勢力，完成新民主主義革命，建設統一的人民民主共和國。她說：中國婦女要緊密地和中國人民在一起，擁護中共毛澤東主席的八項和平條件。並爲其完全實現而奮鬥。

接着，她強調指出城市婦女工作已成爲當前新的重要課題。在不忽視鄉村婦女工作的條件之下，應該以城市婦女工作爲重心。其工作任務主要是發動和組織婦女參加適合於城市經濟建設的各種生產事業。其工作對象應以先進階級的女工爲主，團結其他勞動婦女與女知識分子，並在各階層婦女中進行工作。在解放較久，工作已有初步基礎的城市，應更進一步圍繞生產建設，提高婦女文化水平，使之積極地參加民主建設，運用婦女的民主權利，逐漸解除束縛婦女的特殊封建思想和傳統習俗，並開展婦女兒童福利事業。對於解放區農村婦女工作，她說，我們擁護去年十二月中共中央發佈的「關於目前解放區農村婦女工作的決定」所提出的方針任務。她分別地詳細地闡述了發動城市婦女和農村婦女進行生產的各種組織形式和工作方法。

在說明了解放區婦女運動的方針任務之後，她說道：我們熱情地支援國民黨統治區被迫婦女的革命鬥爭。

她向大會建議成立中華全國民主婦女聯合會，以統一與加強婦女運動的領導，更廣泛地動員婦女群衆擴大民主婦女運動。她又提出：爲適應革命勝利發展的需要，必須大量培養與提拔婦女幹部。並號召女幹部加強學習，提高自己。

最後，她提出今後要更加強與國際民主婦女運動的聯繫，特別是要加強和亞洲婦女的團結，爲保障世界的持久和平而奮鬥。

致婦代大會賀電

（一）

全國婦女代表大會全體代表同志：

熱烈的慶祝你們在古都北平召開第一次全國婦女代表大會，中國婦女在歷次革命運動中，均已顯示了偉大的力量，我們相信此次大會必將更進一步的團結全國婦女，配合人民解放軍，早日消滅反動勢力，爭取全國人民、全國婦女的澈底勝利。

預祝大會的順利成功！

中國人民解放軍第四野戰軍司令員林彪、政治委員羅榮桓率全體指戰員敬賀

三月二十四日

（二）

在人民軍偉大勝利之際，尤在蔣介石投降之際，敝會茲代表匈牙利千萬的婦女向英勇的中國姊妹致戰鬥的敬禮！你們的光輝榜樣鼓勵着我們，我們確信世界上一切爭和平的力量團結起來，將無疑問的消滅煽動戰爭的帝國主義及其走狗。

英勇的中國婦女萬歲！

全世界一切民主婦女的模範蔡暢萬歲！

民主的中國萬歲！

世界和平力量萬歲！

匈牙利婦女民主聯盟

（三）

中國全國婦女代表大會：

親愛的朋友們！蒙古人民共和國勞動婦女呼拉爾中央委員會，向中國婦女代表大會主席團和全體代表們致誠懇熱烈的敬意。蒙古人民共和國的勞動婦女，以愉快的心情指出，由中國解放區婦聯所發起的這一次代表二萬萬餘中國婦女的全國婦女代表大會的召開，是中國民主婦女運動的一個偉大的歷史成就。這個大會將全中國的勞動婦女，不問民族、社會地位、文化水準，所屬黨派、宗教信仰等等的不同，都團結在一起了。我們深深相信，這次大會的結果，在鞏固的政治團結的口號下，必將具有極大的意義。它將加強全中國人民的團結，爲澈底戰勝反革命的國民黨統治，爲自己民族的獨立、爲實現人民的民主、爲中國的自由幸福的生活，以及爲中國母性與兒童的幸運而鬥爭。謹祝你們爲愛好自由的中國人民的幸福而努力！今後將獲得更大的成就！

蒙古勞動婦女中央委員會主席
蘇希巴多林、楊齊瑪

苦難中英勇鬥爭的女戰士
——國民黨統治區的婦女及其代表們

這次參加婦代大會的國民黨統治區的代表，雖然受到反動勢力的直接監視與限制，仍能參加大會，這是由於她們不避艱辛，不怕沿途迫害，和中共及人民政府的幫助，突破種種難關，使尚未解放的地區的婦女代表，享有參加盛會的機會，這是非常難得的。

參加國統區代表團的有十九個單位，包括上海、港九、昆明、重慶、桂林、南京、成都等處的民主婦女團體及宗教性的婦女團體代表，共六十三名；地區代表有青島、台灣、上海、廣州、香港、華僑、長江流域等，共二十九名；但全國婦聯籌委會仍恐各地賢能有遺珠之憾，因此又特定聘請一項，包括教授、作家、藝術家、產業家、戲劇工作者等共三十五名；總共一百三十四名。

壓力越大，反抗鬥爭越激烈。國統區民主婦女們被國民黨剝奪了言論、出版、集會、結社自由的基本權利，經常遭受着任意拘留、私刑拷打、秘密處死等種種法西斯暴行的襲擊，還加之職業上、生活上關係，動輒遭到蹂躪。這些不勝記述的重重壓迫，激起了國統區婦女們無比的憤怒，深知要想解除這些枷鎖，從死亡中得救，除了與一切受迫害者團結起來向殘暴者抗爭，爲反飢餓反獨裁而戰鬥外，再沒有第二條出路。

百餘名國統區婦女代表，就是在這樣的環境裏鍛鍊出來的，在她們之中，不管老的與少的，是何職業，很少不經過特務追踪的。她們在殘酷迫害下，從未被嚇倒與屈服，却養成了捨己爲人民的精神。無論在工運，學運以及其他活動中，她們都是勇往直前。這次出席大會的有在反飢餓、反迫害民主運動中英勇鬥爭的女工、女學生、女教師、婦運工作者，以及多年從事革命工作的群衆領袖。她們都有豐富的鬥爭經驗。

在抗日戰爭後，女工們曾盡力的保存工廠機器、原料；而反動統治者接收後報答她們的却是更嚴厲的管制、迫害。上海女工代表們，以極大的信心向大會保證，上海解放時，工人將盡一切力量把工廠倉庫完整的保存下來，發電廠馬上恢復送電，自來水廠馬上恢復送水，汽車電車照常在曾經洒遍工人鮮血的南京路上奔馳，她們有信心把上海變成興隆的人民城市。

我們相信，國統區的代表們，將會挽着她們家鄉的受災難的姊妹們的手，學習解放區姊妹們在戰鬥中、在建設中的英勇機智的榜樣，共同爲迎接人民解放軍的到來，爲建設人民民主的新中國而奮鬥。

× × ×
× × ×

國民黨最大軍艦
重慶號巡洋艦起義
鄧兆祥艦長率官兵抵瀋
美蔣勾結竟將該艦炸沉

【新華社瀋陽二十四日電】國民黨海軍中最大的艦隻巡洋艦重慶號，於二月二十五日舉行起義，脫離國民黨反動政府，於二十六日駛抵煙台，本月四日駛抵葫蘆島，在兩處都受到當地人民解放軍、人民政府和人民群衆的熱烈歡迎。窮兇極惡決心與中國人民爲敵的美帝國主義者和國民黨反動賣國政府，爲了禁止中國人民建立自己的海上的國防，竟於本月十七日、十八日、十九日、二十日連續出動有美國國徽的B24式重轟炸機多架前往葫蘆島上空輪番狂炸，至十九日終將該艦炸燬，並於二十日將其炸沉，爲了阻止該艦轉移，美國海軍曾於十九日出動潛水艇三艘到葫蘆島海面。重慶號事件，又一次暴露了美帝國主義者武裝干涉中國內戰的罪惡，使中國人民和全世界愛好和平的國家又一次認清了美帝國主義者的猙獰面目。美帝國主義者和國民黨反動派對付重慶號的手段，使人回想起他們在一九四六年對付劉善本駕到延安的B24式重轟炸機所採取的同樣辦法。他們炸燬了劉善本的一架飛機，但是都無法阻止十幾架飛機繼續起義。

【新華社瀋陽二十四日電】起義的巡洋艦重慶號官兵在艦長鄧兆祥上校率領下，已於十九日晨安抵瀋陽，受到人民解放軍東北軍區、東北政務委員會、中國共產黨中央東北局各首長的熱烈招待。鄧艦長及各官兵表示今後願爲建設人民海軍而服務到底。

美蔣破壞重慶號 引起人民痛恨

【新華社瀋陽二十五

二萬殘敵成甕中之鱉
我軍控制新鄉機場
綏遠克東勝俘敵一團長

【太行二十三日電】（遲到）豫北前線人民解放軍，於本月十日夜九時，以高度機敏沉着的動作，一舉挺進新鄉城郊，完全控制新鄉飛機場（位於城西約二里），斬斷正在空運南逃的新鄉孤島殘匪的唯一逃路。國民黨四十軍李振清部及豫北貫匪王三祝、張敬忠等約近兩萬餘人已成甕中之鱉。

【新華社延安二十四日電】人民解放軍某部於十八日至二十日連續解放綏遠省東勝縣及其以東之康家渠、耳字濠等地，殲滅僞保安師十一團之一部，生俘敵副團長李濕環。

鄧兆祥艦長率全體官兵
致電毛主席朱總司令
願爲建設人民海軍服務到底

【新華社北平二十五日電】起義的巡洋艦重慶號官兵五百七十四名，曾於駛抵葫蘆島後，致電中共中央毛主席、中國人民解放軍朱總司令。電文如下：

敬愛的中國人民領袖毛主席，中國人民解放軍朱總司令：

當我們重慶號五百七十四名官兵全體平安抵達解放區港口之際，請你們接受我們最誠摯的崇高的敬意。

在美蔣勾結的反中國人民內戰中，幾年的中國海軍，亦不幸被迫作爲幫凶工具。但戰爭近三年來，國民黨陸軍消失殆盡，空軍起義風起雲湧，而在戰犯桂永清據爲私人財產的海軍內部，廣大海軍青年亦已不能再受其欺騙麻醉。復加蔣介石在政治、經濟各方面的反動措施，已進入最後總崩潰而不可收拾，美英帝國主義的任何援助，也決不能使之起死回生。全國人民解放鬥爭的勝利，計日可待。鑒於大勢所趨，人心所向，重慶號全體官兵，不甘再助紂爲虐，咸願秉誠贖罪，報効人民，乃於二月二十五日在國民黨腹心地區內吳淞口外，毅然首舉海軍義旗，北駛開入解放區港口，參加中國人民解放軍。今後誓當在中國共產黨領導之下，東北解放區軍政首長直接領導之下，貫澈毛主席八項和平主張，爲澈底摧毀美蔣勾結的對中國人民的統治，完成全國人民解放大業而奮鬥，爲澈底改造自己，根除一切不利於人民事業的思想作風，建立一支強大的新中國人民海軍而奮鬥。相信我們重慶號已走過的航路，數百艘國民黨海軍艦艇，萬千有志的海軍青年，必將跟踪而來，團結在您們——普照着新中國領海領土領空的明燈周圍。

重慶號艦長海軍上校
鄧兆祥率重慶號全體官兵五百七十四名同叩。
三月五日

毛主席 朱總司令 覆電
嘉勉重慶號起義官兵

【新華社北平二十五日電】中國共產黨和中國人民革命軍事委員會毛澤東主席、中國人民解放軍朱德總司令昨日電覆巡洋艦重慶號艦長鄧兆祥及全艦官兵，電文如下：

鄧兆祥艦長並轉全體官兵：

熱烈慶祝你們的英勇的起義。美國帝國主義者和國民黨的空軍雖然炸燬了重慶號，但是這只能增加你們的起義的光輝，只能增加全中國愛國人民、愛國的海軍人員和國民黨陸軍空軍人員的愛國分子的憤恨，使他們更加明瞭你們所走的道路乃是愛國的國民黨軍事人員所應當走的唯一道路。你們的起義，表示國民黨反動派及其主人美帝國主義者已經日暮途窮。他們可以炸燬一艘重慶號，但是他們不能阻止更多的軍艦將要隨着你們而來，更多的軍艦、飛機、和陸軍部隊將要起義站在人民解放軍方面。中國人民必須建設自己強大的國防，除了陸軍，還必須建設自己的空軍和海軍，而你們就將是參加中國人民海軍建設的先鋒。祝你們努力！

毛澤東
朱　德
一九四九年三月二十四日

重慶號巡洋艦介紹

【新華社瀋陽二十四日電】上月二十四日在吳淞口起義而於本月十九日被炸燬的巡洋艦重慶號，重七千餘噸，全長五百零五英尺，寬五十一英尺，馬力六萬四千匹，最高航程每小時三十海里，續航里四千海里。艦上裝有六英寸口徑重砲六門，四英寸口徑山砲八門，高射平射兩用機關砲八門，高射機關槍八挺，魚雷發射管六門，及雷達設備、防雷設備等。該艦係於一九三五年六月至一九三六年九月建造於英國朴茨茅斯，曾參加第二次世界大戰，因艦齡過老，在英國已爲退役軍艦。英國政府於一九四八年二月二十四日將該艦贈予中國國民黨政府。國民黨政府爲了接收該艦，曾於一九四五年派遣學生赴英國學習。該艦於一九四八年七月下旬始開抵中國，成爲國民黨海軍的唯一優良兵艦。該艦官兵因反對國民黨政府的賣國和內戰的反動政策，故於上月二十四日起義，將該艦駛來解放區。

華北總工會籌委會天津辦事處
招待「津通」等輪海員

【新華社天津二十六日電】二十五日下午五時許，華北總工會籌委會天津辦事處假市府交際處舉行茶會，招待抵津之「津通」等輪中國海員工友。到會海員八十餘人，本市軍管會主任黃克誠、市長黃敬、華北總工會籌委會天津辦事處主任李頡伯、副主任丘金及該處組織、宣傳、福利等部負責人均與會。會上黃敬市長介紹津市和解放區情況後，即由李頡伯主任致詞，對到會海員表示歡迎與慰問。

更正

昨日本報一版「聞悉毛主席朱總司令抵平，北平人民無限興奮」一稿中，毛主席「在圖書館的樓上老實看書」句中的「樓上」二字應爲「紅樓」。

石市某些公營工廠 官僚主義亟需糾正

職工代表大會提出批評

【本報訊】石家莊市首屆職工代表大會第二、第三兩日，對某些公營工廠領導上的官僚主義進行了批評。代表們對工廠管理民主化的精神，都熱烈擁護；但有些公營工廠的代表反映，他們廠沒成立工廠管理委員會，連聽說過也沒有；有些廠子雖成立起來了，但是空架子，委員多是行政幹部，工會僅有一個人，也沒徵求過工人底意見，還是行政上包辦。個別行政負責人認爲有無工會，無足輕重，看不起工會幹部。如大興紗廠工務部長對工會提的意見不接受，對工人態度不好。又該廠今年二月添工人時，錄用工人的標準，廠方與工會的意見不一致，工會曾提出建議，廠方不理。所以，有的廠子在工人中造成一種不正常的印象，認爲工會不頂事，工會幹部不如行政幹部吃得開。有的工廠由于領導上缺乏計劃性，又不傾聽工人意見，工作受到損失。如華北實業公司領導的汽水工廠，冬天閑着沒事，不積極想法轉業開工，讓工人和技師在院子裡揀磚頭，打掃院子。有的廠在增產運動中不注意工人的福利和文化學習，工人提一次兩次，沒理，以後也都不提了。個別行政幹部存有嚴重的官僚主義，如煉焦分廠秘書郭瑞田不遵守制度，公私不分，有時把工房裡的煤推到自已家裡用，工人給提意見，不但不承認，反威嚇工人。舊曆年後，該廠曾停工十五天，工人王景山因病請假，開工時，病也好了，馬上到工沒誤活。郭秘書卻按病假每天三斤米發給工資，經工會提意見，廠方又稍給他一部份錢，仍未按原資發。郭瑞田有時還辱罵工人，工人對他提出批評，也自搭，因爲他管着意見箱，提了意見，也被他押住。類此事例經初步反映後，大會主席團和全體代表都一致尖銳指出：某些工廠這種領導不民主和官僚主義作風，在不同程度上損害了工人底主人翁自覺性與責任感，影響工人對生產積極性進一步的提高，全體代表一致熱烈擁護市委吳立人同志的號召，拿起批評與自我批評的武器，向不良現象作鬥爭，加強職工的團結，把生產搞好。（林遠）

下鄉治牲口

華大石市獸醫站

【本報訊】華大農學院石家莊獸醫教育工作站，近由十五名學員，兩位中西獸醫組成兩個醫療小組，到振頭村等地積極給群衆治療牲口。並宣傳飼養與管理牲口常識，受到當地羣衆歡迎。該站除舊有學生以外，三月份新添學員二十一名。在二月份已治好牲口八十一頭，大部是不吃草，脾胃寒，腿拐等症。該站現聘有中西獸醫，積極培養獸醫技術人材。（王孔文）

警惕計劃停在紙上 南宮等縣檢查生產

【冀南電】爲貫澈實現種植經濟作物計劃，廣宗、南宮等縣進行檢查，解決幹部思想問題。廣宗五區檢查結果與佈置任務相差甚遠，原因是區幹部對此任務認識不足，空喊生產是中心任務，實際上忙於別的工作，忽視生產領導，未能向群衆進行深入的宣傳教育，群衆仍存有怕秋後棉花不値錢等顧慮，因而產生多報或假報種植數目，應付任務，實際上不願多種的現象。據此情況，區委作了深刻的研討，並重新佈置，強調抓緊生產季節，深入群衆動員，通過支部黨員及村幹帶頭領導，使群衆在可能條件下自願接受生產計劃。村幹部明確分工，農會負責領導生產，村公所負責戰勤等工作。七天後，全區超過任務，原計劃種棉五萬畝，花生三千七百畝，芝蔴三千畝，結果棉花、花生均超過二百多畝，芝蔴超過七百九十八畝。南宮縣委會召集了四個區的幹部開會檢查，發現有些區幹部工作不安心，有的把數目字佈置分配後就百事大吉，致使計劃流於形式。縣委當即動員幹部，重新佈置。冠縣七區召集村幹部二百人檢查種植計劃，對完成任務的進行表揚，針對有些村幹認爲生產不用領導的思想，單純交數字應付任務的觀點進行教育，結合發土地證繼續向群衆動員，打破怕平分，怕秋後棉花不値錢等顧慮。其他地區亦有類似現象，已引起各級領導機關注意檢查，繼續向群衆進行思想動員。

平衡兩區結合部產量 太行冀南組聯評會

華北人民政府特派員主持

【太行電】爲推行與貫澈新農業稅則，平衡太行、冀南兩區（結合部）之土地產量，華北人民政府特派幹部主持，會同兩區行政公署負責幹部及有關專、縣、區代表組成太行、冀南（結合部）農業稅土地產量聯合勘查評議委員會（簡稱聯評會），該會於三月一日正式成立，由太行、冀南兩區共抽調幹部七十三人，進行此項工作。三月一日在南和縣北豆村召開全體大會，會後分組結合檢查幹部思想端正態度，學習政策，並交流過去評議產量經驗，討論了具體的工作方法。現各組已分別到達冀南南和縣二區的南里莊、西佐郭、西范屯及太行邢台縣一區的趙馬村、景家屯等重點村進行工作。

三言兩語

女工特殊困難必須解決

女工，在中國輕工業工人中佔有極大的數量，是工業生產的一支大軍，像石家莊這樣地區的女工在自己階級先鋒隊的領導下努力生產，創造了新的勞動榜樣，顯示出無論在政治上在社會上都處在了領導的地位；另一方面也必須承認，她們確實有着許多特殊的切身問題，像思想教育、婚姻、保健、生育等，需要合理地解決。過去，許多地方由於對工人階級在革命中的領導作用認識不足，因此也便忽視了女工工作，不注重對女工的教育，沒有很好解決女工的特殊困難，辦理女工福利事業，忽視了女工在職工會中應起的作用，沒有認眞地組織女工參加職工會，這無疑是十分錯誤的。石家莊提出這些具體問題證明他們的女工工作是在深入在加強，如何更好地求得解決，希望在平正在舉行的全國婦女代表大會能有所討論，並規定一些必要的辦法。

冀魯豫行署 嚴懲非法採購人員

首犯趙振賓判徒刑三年

【本報訊】冀魯豫區觀城王莊集軍工部採購處採購人員趙振賓等，非法亂爲，盜竊軍火物資，冀魯豫行署已分別予以嚴厲處辦。從一九四七年七月起，即有少數商人給冀魯豫軍工部採購軍火，因獲利很多，不久即發展爲九十五人，曾與軍工部商妥，從中獲取手續費。他們平素即非法用軍工部名義，到處命令政府搜尋軍火，派用民車運送，並有部份人員販賣金銀、毒品等。在濟南戰役中，他們更冒充幹部，混入戰場及城內，乘機偷竊、詐騙，使用假票，胡作非爲。華北人民政府公安部得悉上述情況後，當即去信詢問冀魯豫行署對此事的處理情形，同時將上述情況通報週知。

冀魯豫行署經過詳細調查，召集全部違法採購人員會議，講明政策，指出以上採買人員之犯罪行爲，並宣判：一、首犯趙振賓，假冒冀魯豫行署秘書主任，在濟南吃喝嫖妓，私派民車，並在機場盜卸炸彈二十六枚等罪行，處有期徒刑三年；二、郭梅先、郭惠存，在兗州盜卸卡車輪八個，在濟南盜卸成箱地雷、炸藥，處徒刑二年；三、郭長林假冒工作人員，在濟南起長短槍八枝，及盜卸炸彈二十六枚，罰勞役六個月；四、朱彥生罰勞役三個月；其他脅從分子，一律宣佈回家務農，其錯誤較嚴重者，須定期向政府報告自己的行動。此外，並沒收各該犯非法取得之各種炸藥一萬一千七百八十五斤，汽車摩托一架，車輪一個，擲彈筒一個，匣槍一枝。同時，對他們冒險挖取敵機投下未爆炸炸彈之炸藥二千八百九十斤，則按市價收回。

陽曲民兵 殲閻匪十九名

【晉中訊】陽曲我民兵殲閻匪十九名。本月二日，閻匪三十九師武裝特務第九工作隊一部二十三名，偽裝我軍，由偽隊長葛政文帶領，設伏陽曲八區與二區交界處之瑛子山一帶，妄圖襲擊我二區區公所。該隊隊員楊全喜乘隙携衝鋒槍一支投奔我方告密。我二區民兵配合「鄭州部」某班，當將該部匪特包圍，殲葛政文以下十九名，獲衝鋒槍三支，步槍四支，手槍一支，其他軍用品一部。（計和、保富）

張市糧麵業 獲巨大發展

【新華社華北二十四日電】解放後的張家口市之糧麵業獲得巨大發展，現每日輸入糧及麵粉產量均超過該市以往的最高紀錄。糧麵業爲張市主要行業，察北各地農村糧食大部均運往張市交換農民日用品。現察北糧食輸入張市者，每日平均達五千市石。全市有公營電磨麵粉廠六家，私人麵粉廠一百二十三家（其中六十四座爲電磨），每日共產麵粉九萬多斤）。「七七」事變前，該市全年輸入糧約八十至一百萬市石，平均每日約爲二千七百餘市石。大小麵粉廠有三十餘家，日產麵粉五萬多斤。在日寇及國民黨反動統治時，每年輸入糧最多則爲三十萬市石。麵粉產量則爲每日三萬斤。

澈查建屏浪費民力事件

華北人民監察院致函本報

【本報訊】本報發表建屏縣浪費民力等稿後，華北人民監察院頃致函本報，謂對此將予澈查。其原信如下：

人民日報社編輯部：貴報本月十九日批評與建議欄內，公佈建屏縣浪費一千餘勞力的消息，揭發了該縣違害人民利益的現象是很好的。本院據此研究後，認爲類似建屏縣這種官僚主義的現象，在我區尚不是絕無僅有，爲了整肅政風，決定對此事件加以澈查。貴報揭載之北嶽四分區武裝部張子良反映，去年舊曆十二月十一號該縣武裝部動員好毛驢三百七十頭，騾子十七頭，人力四百零五個，上午八時到達建屏縣第三糧庫，直到天黑尚無人發草，人畜只好返家。事後該倉庫會計羅如峯竟說：「我們估計雖然規定十一號起運，十二號勞力也來不了，我們又忙，顧不上發草。這回作爲一次經驗教訓吧。」表現該倉庫負責同志毫無對人民負責精神，更不願進行坦白的檢討。其次根據建屏縣委會對貴社之覆信中反映：原訂三日共運穀草五萬三千斤，而武裝部十一號竟動員了一千一百九十六個勞力可運七萬一千一百斤，亦屬浪費勞力，對使用群衆勞力表現了不嚴肅不負責；此種惡劣的官僚主義作風，必須從人民政權中加以肅清。但在張子良的反映與建屏縣委會的反映中表現了對責任問題的看法很不一致，事件眞象仍須澈查。本院除責成建屏縣府據實調查據報外。特請貴報繼續供給各種材料並將此函公佈爲盼。

華北人民監察院 三月二十二日

監察院對人民負責的英明措施

華北人民監察院澈底查究建屏縣浪費民力事件，這種精神應大大提倡。本報部以正確的羣衆觀點，反對官僚主義，從行動上教育幹部批評與建議欄將努力于溝通人民與政府聯系，使下情得及時上達。本報要求各地讀者爲愛護自己的解放區和人民，從多方面來提出各種建設性意見，揭發一切官僚主義與危害人民的行爲。目前仍有個別部門和人員，對報上所加予的批評採取不睬理態度，他們在批評面前，既不明辯是非，又不認眞檢討，這是十分不妥的，是一種對人民不負責的表現，必須堅決糾正。華北人民監察院澈查建屏浪費民力的英明措施，將會起着重大的推動作用。

生產計劃貫澈幾許？

有人認爲訂了生產計劃，大概往後生產便可以一帆風順地實現了，這是那種爲斯大林同志所嘲笑的「誠懇的說空話的人」底擬想。冀南南宮等縣的檢查證明：在貫澈生產計劃中我們會碰到許多困難，其中有的是由於訂計劃的主觀主義，譬如計劃訂得太高，結果只好碰釘子，這就須要修正。也有的是沒有摸群衆的心思，你說擴大棉田，羣衆顧慮大家種棉多了，「棉賤傷農」，便來假報種棉畝數。這樣生產計劃與群衆脫節，永遠不會形成運動。爲了解決這一問題，須要黨和政府認眞到群衆中去徵求意見，調查生產中各種問題，看看有什麼東西障碍着生產計劃的實現？然後具體地加以解決，否則，縱使訂了十分理想的計劃，但是同群衆聯系不起來，只好仍是一紙空文。

大興紗廠的女工和女工問題

·戴新民·

（一）大興紗廠有五百六十六個女職工，佔全體職工的百分之三十五點八；其中女工爲五百五十七人，佔全體工人的百分之三十七點九（新設布廠機器未開全，統計數字不夠精確）。女工中，紡紗運轉女工爲四百九十八人，織布女工爲三十九人，織襪子女子工（有些是毯子廠雜工）爲二十三人。女工絕大部分是在紡紗運轉班。紡紗女工佔全體紡紗工人的百分之五十四點四，紡紗運轉的生產，女工是起有決定作用的。紗廠女工工作重點也就在紡紗運轉班了，因而，這裡談的主要的是紡紗運轉女工的情況。

（二）這次紡紗運轉班選了九十個模範工，其中五十七名爲女工，佔全體模範工的百分之六十四，比例數是大於女工與全體紡紗工人的比例的。她們確實有不少出色的事蹟：

❶在爭紅旗競賽中，許多女工怕誤工，班上不吃飯、不喝水（八小時班中吃一頓飯）。行政上怕影響她們健康，勸阻她們，落紗工魏香妮說：「我一看車上紗疙疸，我就忘記了吃喝。」也有的女工拿着乾糧一面吃，一面看車；還有的女工在拉防空警報時藏起來，等人走後偷偷的開車；也有不少女工星期日提前來廠，爭取早開車……總之，她們想了許多辦法爭取多生產。雖然辦法不一定好，但卻可以說明她們的生產情緒。

❷、爲了工作方便，不少看車與落紗的女工還學會了一些簡單的修理機器的技術。本來，車上錠帶斷了，專有紮錠帶工人來紮，但找人總不如自己方便，斷一根錠帶即停四個錠子，影響生產很大，因此許多女工見錠帶一斷，即自己跑去推錠帶車子；也有女工如鄒東姐，不找錠帶工，自己學會紮錠帶；還有女工學修皮輥，會加錠子油，皮輥油……

❸、在紗廠空氣中，總是飛舞着許多棉花，上班工夫大，女工頭髮就要變白；過去每一個班，女工總是要梳幾回頭髮，照幾回鏡子，相當影響生產。發動競賽以來，由黨員、團員帶頭，這一現象竟完全克服。

❹、競賽中因得不上紅旗而哭，而急得吃不下飯、睡不着覺，……都是很一般的情形；還有個別的急得脖子上長疙疸的。

（三）一般的青年女工都熱情要求學習，不少女工解放前一字不識，現在可以寫一些簡單的信了。有的女工已認到一千多字；有的女工還能看懂報紙。有一次，送十幾個工人到職工學校學習，後面便跟着不少工人嚷：「爲什麼不叫我學習？」其中女工是佔多數的。還有一個女工把眼睛都哭紅了。

（四）由於她們政治覺悟的提高，很多女工均積極的要求參加黨和團。已經有五十六個女工參加了黨。其中還有九個被調到天津參加接收工作，還有兩個參加本市婦女工作。她們的情緒都一直很高。

（五）由於他們參加生產建設，因而在家庭中的地位也有改變，一般在家是比較優待的，不少女工吃「小鍋飯」，還有婆婆給媳婦做「小鍋飯」的。因爲家裏人都心疼他們的工作太辛苦。

但是，在女工工作中，有許多問題，是値得我們重視和設法解決的。

首先是直到今天，仍有不少封建的東西在束縛和壓制着她們。女工們對於自已勞動掙來的工資，自己無權支配。結婚後，就一切都是婆婆家的了，工錢也就要交婆家。因而有的女工由於娘家需要她賺錢生活不敢結婚；也有的女工要求結婚，娘家因顧及自己的生活，不叫她結婚。這樣就誤到二十四、五尚不能結婚的很多。已經結婚的也有不少人因爲這個問題而左右爲難，有的連年終獎金也不敢分一部給自已的娘。至於自由戀愛更受到輿論和家庭的限制，兩個未婚男女稍多接近，即會受到輕視和歧視，家庭也限制的很嚴。由於這種種不合理的環境，因而也容易發生些不正確的男女關係。

第二，許多女工看不起勞動，認爲勞動是下賤，甚至有些勞動好的女工也同樣有輕視勞動的情形。比如談到結婚問題，許多女工均不願跟工人結婚（現在有些進步了），怕當一輩子女工，「向上爬」，找個人「養起自己來」的想法，還是很不少的。也不願和農民結婚，認爲勞動不少，生活又苦。

第三，女工的健康問題：

❶紗廠女工容易得肺病——主要的是空氣太壞，棉花纖維到處飛，戴口罩可以解決一下，但有共困難，如接頭要用唾液捻；眼毛掛水氣（呼吸的水氣因口罩擋住而向上掛到眼毛上），黏棉毛，以致影響看東西。因此叫大家戴口罩：一向很難發動，現正研究改善中。

❷由於空氣不好的關係，長疙疸的不少（淋巴結核）。另外女工氣量太窄，好發急，抵抗力差，醫生說這也是長疙疸的一個重大的原因。

❸還有不少生月經病的，因爲衛生常識太少，又都很封建，得病不肯說，更不肯找男醫生治，以致越拖越重的也不少。

❹土法接生，也苦害女工不小，因而得產褥熱與小孩四、六風的很多。

❺過去敵僞時代，女工因年歲太小便上工，一站十二小時，所以很多人兩條腿是彎的。

第四，女工前途問題：首先生孩子後，如果家裡無人帶孩子，即無法上工，特別孩子多的女工，便只好回家撫育小孩。保育院、托兒所的組織當下還無力建立。同時，紡紗女工超過三十五歲手腳笨，幹活很困難。如何轉業，也是個問題。

以上只簡單的談一些情況和提一些問題，應該如何認識，如何解決，尚需在工作中認眞研究。

戲劇要爲人民服務

平舊劇界集會 商討舊劇改革工作

【本報訊】北平軍管會文化接管委員會於昨（二十六）日在長安大戲院召集北平舊劇界同人，討論如何展開舊劇改革工作。到有國劇公會及評劇公會會員四百五十餘人，由文管會代表馬彥祥及著名之戲劇家田漢、洪深出席講話。馬彥祥講話時指出：舊平劇是過去統治者用來麻醉人民、欺騙人民的工具；在今後新民主主義社會裡，舊劇必須加以改革。第一步是審查現有舊劇節目，然後在舊劇本基礎上進行修改，同時創作新的劇本，使內容合乎新社會人民的需要。北平是舊平劇發祥地，各演員的集中地。北平的舊平劇改革工作做得好，將在全國起領導的模範的作用。田漢則指出舊劇工作者過去多是伺候封建地主、官僚及帝國主義者，今日則是爲人民自己服務了。戲劇工作者要尊重自已，做社會的教師，希望大家提高覺悟，加強團結。洪深談了幾個舊劇的內容，如四郎探母，黃天霸等，說明了它們內容的有害部份。並指出今日的政府是人民的政府，舊劇界要相信人民政府，相信自己的力量，積極從事舊劇的改良。名演員程硯秋代表舊劇界表示接受文管會及馬、田、洪諸先生意見並致謝意。（金原）

社會服務

張繼富復工

本月十四日午後，北平市前門外厚記糧店的老工人張繼富來本報社會服務組訴說他被該店經理鮑信堂無理解僱，目前生活無着。

張繼富原在東北當煤礦工人，去年始來北平，由友人介紹到前門外厚記糧店，看管電磨。今年由於該店一個篩糧工人辭職，張繼富除了看管電磨外，還要兼做篩糧和扛糧。這樣繁重的工作，常使他做到半夜。經常下去，張繼富感到是沒法支持的。因此他向經理鮑信堂提出了意見，希望上述情況能得到改善。提出之後，鮑信堂即通知介紹人，將張繼富解僱，並限期領回。第二天即要驅逐出店。

當時張繼富談完這個情況，本組同志爲全面的了解這個事實的眞象，特於本月二十二日親往厚記糧店調查，經過工人張繼富與經理鮑信堂當場對證，證明張繼富所談情況屬實。同時鮑信堂也直認不諱。我們即勸他們到政府依法解決。並將新民主主義的工商政策向該店經理進行了詳細的解釋，繼而對該經理進行了批評，指出經理解僱是違反了工商政策，與違害了工人利益。這時鮑信堂即保證不再解僱，並允適當的調劑工時。

本報社會服務組

平市職工學生 熱烈慰勞解放軍

【本報訊】北平市鐵路工人普遍掀起勞軍的熱潮。西直門機務段全體工人決定獻出半天的工資四萬餘元。平津鐵路管理局車廠工人把二十五號的榮譽全部獻交出。平漢鐵路局職工獻金已達兩萬多元。郊外豐台機務處一個鐵路工人就捐出了三百元，還有十個工人把自用的一箱又十七條肥皂捐了出來。材料廠的一個職員把自己饋養的羊獻了兩隻。（陳迹）

【又訊】石景山發電廠的勞軍運動二十六日到達高潮，到中午止，各部門職工到工籌會交慰勞品和慰勞信的已有七百零八人，共交了現金四萬多元和價值數萬元的慰勞品。技術人員郭樹棟送了一支新的自來水筆。

【又訊】前門職工會勞軍運動極爲熱烈，寫慰問信送慰勞品的各站段都很多。裝卸隊（紅帽子工人）捐錢兩千七百餘元。他們說：「錢數雖少，但都是我們的血汗換來的！」工務段孟繼德捐了一把帶皮套的匕首，他說：「這是我最心愛的東西，把它送給解放軍去消滅敵人。」電務段不到一小時半，即募得大量牙膏、肥皂、火柴等用品。

【又訊】清華教職員勞軍捐款數目，平均每人達五百餘元，好些人是捐一千元的。同學方面，建築系十三人即捐了一千七百元，買了一丈紅綢，做了六面錦旗。機械系二年級全班同學一致通過，小組送錦旗十面，全班另送大旗一面，每人寫慰勞信兩封。（清華通訊小組）

【又訊】師大女附中第一批勞軍禮物有：十五打鉛筆、八十四塊肥皂，及鋼筆、毛巾、信封、茶葉等。

平各校學生將到工廠 開展文娛活動

【本報訊】爲了普遍展開平市各工廠的文娛活動，各學校同學已應市職工總會籌委會宣教部之請，利用課餘時間，積極參加各工廠的歌詠活動。東城被服廠由藝專負責，南城自來水公司、修械所等由師大負責，三二〇汽車修理廠、七十兵工廠等由朝陽負責。（石嵐）

平工礦業接管告一段落 即將進入建設階段

【本報訊】北平區工礦業接管工作已告一段落，今後即開始進入經營建設階段。北平軍管會物資接管委員會企業處接管之冀北電力公司及石景山發電廠、華北鋼鐵公司及石景山製鐵廠、華北水泥公司及琉璃河水泥廠、七十兵工廠、民間武器管制分配委員會及其所屬各修械所等大企業機構，均已移交華北人民政府公營企業部領導。但原來之軍事代表制仍繼續保留。（仲）

氣象台

今日預測

天氣：陰

風向：西南

風力：中度

氣溫：微升

昨日氣溫

最高：十五·三度（十五點三十分）

最低：〇·七度（六點四十八分）

津接管三家廣播電台

【天津電】前國民黨天津市政府文化廣播電台、青聯廣播電台、天津華聲廣播電台，經天津市軍管會週密審查後，已於日前正式下令接管。查文化廣播電台係國民黨中央調查統計局所經營，一貫作反人民的特務活動。青聯廣播電台係國民黨軍事調查統計局所屬天津區保密組出資經營，雖已停播兩年，但仍爲該局特務活動機關。華聲廣播電台係軍統局人員經營。除作反人民宣傳外，尚協助僞天津警備司令部政工處作偵察工作，並爲軍統局外圍反動團體「忠義普濟社」進行反人民活動。軍管會因該台等反動有據，當予接管，但文化、華聲兩廣播電台中普通私人股份，仍發還私人。

大華窰業公司產量大增 實行科學管理 改善工人生活

【本報訊】平市私營大華窰業股份公司最近成立廠務管理委員會，實行科學管理，改善工人生活，因此工人生產熱情增高，產量增加。去年一年九個月共出磁器二十窰（每窰三萬件），復工後一個月內即出了五窰，大大超過了解放前水準，成品的色澤和質量也較前爲佳。該廠廠務管理委員會，由經理一人，工程師一人，職員三人，工頭六人，工人代表四人爲當然委員。另選出工人，雜役二人爲委員。內分採購、審核、推銷、技術、學習、福利、監察七組，負採購原料，推銷成品，改進技術，監察賬目，提高工人知識水準以及改善工人生活的責任。復工以來，廠方自唐山買進大批硅石、礬土、長石、火石磚等原料，並建築廠房二十餘間，技師並繪圖製造微粉機。工人的工資，經協議，除供食宿外，工頭每月得一百九十斤小米，技工分一五〇斤、一三〇斤、一二〇斤三種；普通工人有一百斤、九十斤、七十斤三種；雜役九十斤；童工一人六十斤。技工中現在掙一百五十斤的，在解放前僅掙一〇五斤，較前約增加百分之四十。伙食每日三餐小米麵，每星期吃一頓細糧，每人四兩肉。工作時間每日爲十小時，每月休息兩日。（邢軍）

患麻疹兒童福音

平市一區合作社 免費爲貧苦兒童治療

【本報訊】近日氣候失調，不少兒童發生痳疹，平市一區合作社爲解決貧苦社員和市民無錢治病困難，特配出專治兒童痳疹藥品，贈送給本區和別區害此病的貧苦兒童治療，免收藥費。並提出以下幾點請市民注意。一、凡遇兒童發熱和緩、微微出汗、神氣清爽，大小便調勻，痳點淡色滋潤，即是出痳疹的正常狀態，不必用藥醫治，而應注意以下保養辦法：（一）勿吃葷腥、生冷和有刺激性的東西。（二）防止過暖、受涼和驚嚇。（三）避免柴、毛烟氣，牛羊膻燭氣，酒、煤、紙烟氣。（四）乳後不應當時吃食，食後不應當時吃乳。二、痳疹初出及已全出時，如發現壯熱無汗、面赤煩喝、疹色赤紫、說糊話、重性咳嗽、嘔吐等之病症者，應迅速診治，以免發生危險。

【又訊】內一區合作社爲增加社員和市民衛生常識，特決定對大家提出的衛生問題進行義務解答。在規定時間內（上午八點至十二點）來社者即當面解答，來信詢問者，只要寫明姓名、地址、附上信封信紙和郵票，均予解答照寄。（鐵剛）

失學兒童注意

【本報訊】師大第一附小教職員本服務大衆精神，在課餘成立失學兒童補習班，報名日期自本月二十八日至三十一日。四月六日開始上課。

平市一區供銷社 規定送煤球辦法

【平市訊】第一區供銷合作社爲供應社員及一般市民需要，特從市外運來大量煤末，經由該社指定煤球工廠做成大批煤球。自開始供給以來，一般市民都說煤好燒、火力強、耐時、不爆裂、不煉礁、價格便宜、分量也足。該社更爲照顧市民購買方便起見，特規定管運送辦法。如一次購買在百斤以上的一區市民，在二百斤以上的七區市民及在五百斤以上的其他各區市民，均能照指定地點按時送到。購買價格：社員爲百斤八十元，一般市民每百斤九十元。又該社又運來大批布疋及日常用品，亦望市民踴向該社接洽購買。

行情

北平 二十六日

（×者係零售價）

糧煤類

品名	單位	價格
萬壽山通粉	袋	[illegible]
兵船粉	袋	[illegible]
大米	斤	[illegible]
小米	斤	[illegible]
小麥	斤	[illegible]
元玉米	斤	[illegible]
小米麵	斤	[illegible]
玉米麵	斤	[illegible]
高粱米	斤	[illegible]
黃豆	斤	[illegible]
芝蔴	斤	[illegible]
開灤原煤	噸	[illegible]
門頭溝塊煤	噸	[illegible]
門頭溝煤球	百斤	[illegible]

紗布類

品名	單位	價格
二廠紅五福布	疋	[illegible]
綠陽光市布	疋	[illegible]
飛行藍布	疋	[illegible]
20支三鼎紗	捆	[illegible]
20支八仙紗	捆	[illegible]
八三三花毛巾	打	[illegible]

副食品類

品名	單位	價格
乾粉	斤	[illegible]
香油	斤	[illegible]
猪肉	斤	[illegible]
羊肉	斤	[illegible]
白菜	斤	[illegible]
雞子	個	[illegible]
食鹽	斤	[illegible]
24粗砂糖	斤	[illegible]
45車白糖	斤	[illegible]

雜貨類

品名	單位	價格
鼎光肥皂	箱	[illegible]
日光肥皂	箱	[illegible]
黑人牙膏	打	[illegible]
南京火柴	箱	[illegible]
虎頭火柴	箱	[illegible]
美孚煤油	桶	[illegible]
大象烟	條	[illegible]
咖啡烟	條	[illegible]

天津 二十五日

品名	單位	批發價格
大米	斤	[illegible]
小米	斤	[illegible]
小麥	斤	[illegible]
玉米麵	斤	[illegible]
元豐通粉	袋	[illegible]
香油	斤	[illegible]
猪肉	斤	[illegible]
五福布	疋	[illegible]

張家口 二十二日

品名	單位	價格
大米	斤	[illegible]
小米	斤	[illegible]
小玉米	斤	[illegible]
元麥	斤	[illegible]
食鹽	斤	[illegible]
五福布	疋	[illegible]

唐山 二十五日

品名	單位	價格
大米	斤	[illegible]
小米	斤	[illegible]
元玉米	斤	[illegible]
食鹽	斤	[illegible]
二號煤末	噸	[illegible]
五福白布	疋	[illegible]
棉花	斤	[illegible]

人民日報

向全世界宣述中國人民爭取和平的信念

出席巴黎和平大會 中國代表團已正式組成

郭沫若任團長日內出國

【本報訊】出席巴黎世界擁護和平大會的各團體代表二十七人，二十四日晚七時在北京飯店集會，正式成立世界擁護和平大會中國代表團，選出郭沫若為代表團團長，劉寧一、馬寅初為副團長，錢俊瑞為秘書長。並決定於日內出國，在四月二十日以前趕到巴黎。這個代表團將把在中國共產黨領導下中國人民解放戰爭的偉大勝利和中國人民反對侵略戰爭，爭取民主和平的堅強意志與信念，向全世界人民宣述，並且告訴他們：不管美帝國主義怎樣用金元和武器援助其走狗國民黨反動政府，中國人民將用自己的力量澈底擊破他們，取得完全勝利。這個勝利將大大增強維護世界和平的力量。他們並將呼籲和促進全世界愛好和平的人民繼續動員並加緊團結起來，為克服由美帝國主義集團正在製造的新的戰爭危險取得眞正的持久和平而鬥爭。會上代表們對出席大會應注意的事項和各種技術問題廣泛交換意見，並決定將有關中國解放區經濟文化建設的各種材料帶給大會，讓全世界人民都能在聽慣了帝國主義通訊社的汚衊造謠之後，眞正看到一個嶄新的人民民主的中國是怎樣在成長、強大。（玉）

全體代表名單

中華全國總工會：劉寧一、歐陽祖潤、葉維民；中國解放區青年聯合會籌備會：錢俊瑞、陳家康；中華全國學生聯合會：柯在鑠、屈元；中國婦女聯合會：李德全、丁玲、龔普生、陸璀、吳青；中國科學工作者協會：裴文中、盧于道、丁瓚、錢三強；中華全國文藝協會及華北文協：郭沫若、鄭振鐸、田漢、洪深、曹禺、蕭三、曹靖華、趙樹理、古元、徐悲鴻、戴愛蓮、程硯秋；中國學術工作者協會：馬寅初、侯外廬、翦伯贊、鄧初民；解放區新聞記者聯合會及中國青年記者學會：宦鄉、戈寶權、黃操良；上海各團體聯合會：許廣平、葛志成；教授代表：張奚若、許德珩；宗教界：吳耀宗。

供獻一切力量保衛世界和平

擁護和平大會運動繼續廣泛展開

【新華社北平二十五日電】全世界人民響應世界擁護和平大會的運動正在繼續廣泛展開。

保加利亞

在保加利亞，到處組成了和平委員會，全國和平陣線均在祖國陣線領導下成立，參加者尚有擁有一百萬會員的保蘇協會，五十萬盟員的人民和平同盟，五十萬盟員的人民婦女同盟，一百三十萬會員的總工會，以及反法西斯戰士同盟，保加利亞斯拉夫委員會，保加利亞學術院等團體。各地羣衆大會紛紛選出代表準備出席行將在索非亞召開的全國和平大會。二十三日，索非亞大中學生在索非亞大學門前舉行保衛和平大會，在極度高漲的情緒中通過了支持召開世界和平大會的決議，並通電聯合國秘書長萊氏抗議美英帝國主義者的戰爭準備與宣傳。與會羣衆旋即並舉行了盛大的示威遊行。

捷克

在捷克斯洛伐克，布拉格青年工人農民和學生在三月二十一日舉行了盛大的示威遊行，表示決心與一切為自由與獨立而戰鬥的殖民地與其他國家的青年團結一致，準備保衛各國間的和平與友誼。捷克青年聯盟主席蕭斯拉在世界青年週的大會上演說時宣稱：一切國家的青年都將大聲疾呼反對新戰爭的挑釁者，反對帝國主義者海盜式的戰爭。全世界青年對世界和平的保衛者——蘇聯表示了熱烈同情。蕭斯拉力促捷克青年進一步參加建設性的力量為保衛各國的和平與安全，出更大的力量。

羅馬尼亞

在羅馬尼亞，支持世界和平大會的運動正在展開。羅馬尼亞石油工人堅決表示以一切力量奉獻於對和平之敵的鬥爭。

德國

在德國許多文化界與科學界的著名人士與各大民主組織都已熱烈地響應了德國人民委員會，德國文化同盟與世界和平大會籌委會德國聯絡委員會的號召。德國婦女民主同盟，自由德國青年聯合會，各業職工會與文化宗教工作者組織，如代表七十萬會員的五金工人工會，二十六萬五千會員的食品工業工人工會，三十萬會員的紡織工人工會，三十八萬會員的建築工會都宣佈全力支持為籌備世界和平大會而工作的德國聯絡委員會，並聲明他們對出席世界和平大會已準備就緒。蘇聯文化研究協會日前在柏林舉行週末大會時，斯坦因尼茲教授在演講中指出該會會員將不僅是和平的友人而且必須是和平的戰士，該會決心對德國代表團之參加大會予以全力支持。

朝鮮

在朝鮮，報紙上發表了許多科學界，文化界、藝術界人士與公共團體的聲明擁護召開世界和平大會的提議，其中包括四百十八位著名人士，北朝鮮民主婦女聯盟與北朝鮮民主青年聯盟與全國爭取和平大會籌備委員會已在三月二十二日在平壤成立。

意大利

在意大利，代表六百萬工人的意大利總工會致電工聯世界和平大會籌備委員會表示準備參加和平大會並抗議北大西洋公約。

法國

在法國，法國礦工聯盟已要求參加世界和平大會，它在電文中說：「法國礦工認為，能參加擊敗戰爭販子而拯救世界的人民中的最前列乃是一種光榮。」八萬成衣工人與電力工人也表示了同樣要求參加和平大會的願望。

巴西

在巴西，里約熱內盧舉行了盛大的羣衆大會，會上決定在四月九、十兩日召開巴西全國保衛和平代表大會，大會將發動一個向巴西人民說明巴西人民切身問題的建議。

「我們不願為華爾街送死！」

意挪英美等國人民抗議「北大西洋公約」

【新華社北平二十五日電】全世界各國人民對北大西洋公約的抗議運動正在迅速擴大。意大利人民抗議北大西洋公約的罷工與示威消息繼續從全國各地傳來：貝爾加摩舉行了幾千人的群衆大會，里底的工人舉行了抗議總罷工。布洛格那省與阿蓋里亞省的職工用示威罷工以抗議加斯貝利政府戰爭政策的運動普遍展開。意蘇友好協會發表抗議北大西洋公約聲明稱：意蘇友好協會認為使意大利參加大西洋公約的建議，有按照外國帝國主義的利益而破壞歐洲和平，並使我國被捲入戰爭的危險的行動。該會號召一切分會與全意大利人民採取行動阻止可恥的反動宣傳，這種宣傳正是有人企圖用來在心理上造成暴力侵略空氣的。

挪威共產黨發表了宣言，號召全國人民維護和平與抗議挪威參加北大西洋公約。宣言指出：『馬歇爾計劃已使挪威在政治上與經濟上淪為美帝國主義的附庸。挪威之參加北大西洋公約將意味着把我國送在西方國家手中』。在斯達完格，挪威人民舉行群衆大會，通過向政府致送抗議參加北大西洋公約的決議。決議並稱：美帝國主義正擬變挪威為反蘇的橋頭陣地，我們堅決反對政府的戰爭政策。挪威必須置身於為和平與裁軍而鬥爭的國家的行列。我們要糧食，不要大砲，要住房，不要子彈。我們要和平，不要戰爭！

在丹麥，當外長拉斯墨森向國會作關於丹麥參加北大西洋公約的演說時，國會旁聽席上發生了示威，示威者的標語牌上寫著：「我們不願為華爾街而死」，「青年們說：打倒北大西洋公約」，示威者高呼：「我們抗議政府戰爭政策」，「我們不願把丹麥變成戰場」。在奧地利，據共產黨機關報「人民輿論」披露，工人們將於二十七日在維也納舉行示威，抗議北大西洋公約。

英國共產黨總書記波立特在「世界新聞與評論」週刊上撰文表示了這樣的信念，堅信「英國的工人在反對他們的戰爭中將既不聯合工作也不打仗」。他指出：「戰爭的主要危險來自英美集團及其戰爭政策，而且美帝國主義者意願在一旦發生戰爭——這是極不可能的，因為和平的力量大於戰爭販子的力量——之時，使英國成為他們主要的戰爭基地」。

荷蘭共產黨機關報「德瓦海德」報亦發表社論指出：美英侵略者無法對付失業與危機。他們與他們的同謀者知道他們已面臨深淵的邊緣，想以製造新戰爭來苟延他們的生存，但是法國、意大利和英國的勞動人民早就向戰爭販子們說過：「我們反對」，荷蘭工人階級同樣要說：「我們反對」。

美國芝加哥太陽時報指出大西洋公約是將軍們的條約，他準備戰爭而不是和平，美國已背棄了聯合國主張和平解決國際分歧的原則而代之以尋求同盟來分裂聯合國。

斯大林接見阿政府代表團

【新華社北平二十六日電】塔斯社莫斯科電：蘇聯部長會議主席斯大林二十三日接見阿爾巴尼亞人民民主共和國部長會議主席兼外交部長霍查上將為首的阿爾巴尼亞政府代表團，蘇外交部長維辛斯基、蘇駐阿公使楣瓦辛、阿駐蘇公使普妻夫蒂均參加。二十四日，蘇聯最高蘇維埃主席團主席什維爾尼克接見阿爾巴尼亞代表團。

蘇聯代表團赴美

出席三屆聯大第二階段會議

【新華社陝北二十四日電】塔斯社莫斯科訊：蘇聯出席聯合國第三屆大會第二階段會議的代表團，業經蘇聯部長會議派定，並已於二十二日自莫斯科首途赴紐約。代表團團長為蘇聯第一副外長葛羅米柯，團員為蘇外次兼駐安理會代表馬立克、駐英大使查魯賓、駐美大使潘友新及蘇聯駐安理會副代表薩拉普金。以基斯列夫為首的白俄羅斯蘇維埃共和國代表團亦於同日啟程赴紐約。烏克蘭蘇維埃共和國已任命駐紐約的塔拉索科為其代表團團長。

按：聯合國第三屆大會於去年九月二十一日在巴黎舉行，至十二月十二日晚停止工作。由於美英集團以許多違犯憲章不應列入議程的問題強行列入議程，以致在會議結束時，尚有若干次要問題未被討論。經大會決定，這些問題交由四月一日在紐約聯合國總部復會的第三屆大會第二階段會議討論。

美國生產江河日下

資本家力圖加緊剝削工人

【新華社北平二十五日電】塔斯社紐約二十三日電：美國經濟局勢的惡劣正受到美國報紙越來越多的評論，美國新聞雜誌寫道：目前美國經濟中某些部門的工商業活動正急劇下降。戰前的生產與戰後的高度相比已下降百分之十一，機器製造下降百分之七，煤下降百分之十六，鐵路貨運下降百分之十三。工業中的降低造成了新定貨下降百分之十二。生產的下降造成了失業的增加和對受僱工人的更大的剝削。美國的新聞指出，由於生產日趨下降趨勢，工業家要以縮短工作週來減低成本，這樣能夠使他們削減每週的工資，並免去支付加班工資。人民購買力的下降也造成了日用品生產的大大下降。據該雜誌說，鞋工業的生產與戰後的最高水平相比下降百分之二十四，毛織品的生產下降百分之十八，紡織業中棉花的消耗減低百分之十九，儘管房屋大感缺乏，房屋的建築最近卻削減了一半。該雜誌引據許多現有材料證明，如冶金、汽車等基本工業部門也即將減低生產。

火綫搶救女英雄

——李鑑丁與蔣南屏——

全國婦女代表介紹

劉白羽

（一）

在勝利光輝照耀中，我們常常想起，在人民解放戰爭火線上那艱苦的時日。

現在讓我介紹一件事實：當女醫務員趙亞南給剛從昏迷中醒來的滕茂仁輸血時，她堅決的拒絕，哽咽的說：「你們白天黑夜照顧得已經夠好了，不應該為了我的身體去損害你們的健康！我不忍心。」經過再三安慰勸說，他把趙亞南的名字記在他珍貴如生命的「殺敵立功證」上，他對趙亞南說：「我衝鋒陷陣為了人民，也為了自己翻身；趙同志！我要用敵人的血來償還你！……」這事實多麼嚴肅，多麼鮮明的告訴我們：從中國婦女身上，表現出這一英雄時代的英雄特色是十分動人的，中國婦女解放的大旗，不就是這樣染着英雄的血漬而招展前進的嗎？今天的勝利，不正是從過去艱苦奮鬥中得來的嗎？當我在北平，看到從戰場上來參加全國婦女代表大會的李鑑丁、蔣南屏同志的時候我為我們新社會的光芒而喜悅。

（二）

一九四二年，那是抗日戰爭中艱難的年月，在長江沿岸，我們展開了游擊戰爭，敵人殘酷的向這裡反覆洗剿掃蕩。在那緊急情況下，有一個年青的女醫務員，經常帶着十幾個重傷兵，無論白天、無論風雨夜晚，在湖泊、山林中轉來轉去，敵人時常派出汽艇在水上追逐她們幾晝夜，她揹傷員、醫治傷員，安慰傷員，有時在船上，緊張起來簡直就把藥箱藏在墳墓裏，自己跟傷員一齊藏在麥田裡；有時跑也來不及，只好關緊門，鎮靜的躲在老百姓家裡，傷員們都緊緊團結在她的周圍，他們下決心：「如果敵人來了，就一齊死了吧！」但是她們終於穿過危險，突破難關，這個年輕的女醫務員就是李鑑丁。她於一九四一年由上海追求光明，眞理進入解放區，才是個十七歲的女孩子。可是從一九四二——一九四六年，她都是在這緊張危險萬分的環境中度過的。李鑑丁並不十分健壯，我看到她時，我很難想象她在槍林彈雨下怎樣揹着傷員奔走，她這力量的來源在那裡呢？是黨給她的，她具有在共產黨員面前絕不存在艱難畏懼的氣概。一九四四年，她率領幾隻船渡河轉移，突然船漏了，馬上就要沉沒，李鑑丁不暇思索就跑進寒冷的深水，別人也跟着跳下去，她們才把船拯救上岸，可是她自己還不知道，別人告訴她：她由於過分勞苦而吐了血。她對我講述另一次艱難的經歷：

「一九四五年，——我們在高郵到江都公路上，第一回打大規模伏擊戰，那時我們從火線上集中收容了一百多傷員，那時我們非常忙，手術房很狹小，只有兩個手術台。我一天到晚換藥，要不就在手術房，晚上，還要處理行政組織工作。在這時，意外的緊急情況卻到來了，敵人要來掃蕩，領導上命令我們夜晚三點前衛過封鎖線；可是我們事前沒準備，意外到處是血衣，趕緊疏散運送，夜裡我們到達公路，旅部率領部隊已經跳出去，敵人卻已經嚴密封鎖起來了。過不去只好折回來，秘密的把傷員一個個隱藏起來，可是風聲十分地緊張了，因為敵人知道了這裡有病院，連麥田都搜索遍了，這時傷員都下了湖，安揷在漁船上，那時我們還聯絡分散的傷員，進行治療、安慰，我們常常坐在湖邊上——敵人追到我們就下湖，綠邊湖很寬闊，我們在那裡堅持了半個月，旅部以為我們全部犧牲了，可是我們最後終於會合了。」

到四六年秋季，解放軍主動的撤出淮北，李鑑丁才告別了長江，她走在部隊最後面收容傷員。在鬥爭中，她已養成對傷員濃厚的革命情感，她說：「傷員如同小孩子，一切希望都寄托在我們身上。」一個多月展轉行動，沒有糧食，她們節省下來給傷員吃，傷員不肯吃給了擔架員；夜晚，她不能睡眠，沉重的責任壓在她心上，她思索傷員的安全，飛機掃射又加上連日大雨傾盆，在這危難情況下，她就忍受着無比的疲勞，親自抬着擔架，在泥濘中前進，當她過一條河溝，她已經頭暈腿軟，不能支持，她涉渡河水後，依然奮力爬上河床，這時她突然喊了一聲，立刻顏色蒼白，講不出話來了，原來她左胸第二條肋骨折斷了，可是她咬着牙，仍然堅持下來。在這中間，她從鬥爭火焰中交加熟練的掌握了技術，由一個醫務員而成為一個醫療隊長，在千萬里展轉戰爭中，前線勇士們以無限熱情管她叫「南丁」（南丁格爾的雙關語），管她的醫療隊叫「南丁隊」，在華東軍南下出擊中，在孟良崮激戰中，這一支救護隊都完成了光榮的任務。

（三）

戰線是遼遠的，戰爭火焰在各處燃燒，我們向各處進擊，我們在各處戰勝敵人，同樣，在華東野戰軍裡就出現了蔣南屏。蔣南屏是一個二十二歲，身體結實的女同志，從她那紅紅的臉孔，就看出是一個鬥爭磨煉出來的人，她是一個眞正的「女兵」，她從參加火線救護工作以來，她的經歷便如一面紅旗在戰場上飄揚耀目，現在我只介紹她的一個片斷，那就是在解放戰爭開始的年代，蔣介石向山東瘋狂進攻，華東野戰軍一縱隊受命跨過隴海路繞向敵後，向敵人心臟施行襲擊，這時蔣南屏是九團衛生隊的衛生員。一夜之間，他們揷過封鎖線勇敢的深入敵人袋形陣地內直迫敵人師部，戰鬥在黎明猛烈的開始了，她們在火線上各處奔走，搶救傷員。十點鐘，部隊達成襲擊任務，一個命令下來：馬上撤退，連隊戰士都跑來抬傷員，——後來，第一戰線戰士們完全下來了，槍聲愈響愈近，指導員也最後下來了。可是包紮所裡還有四、五個傷員，這時情況緊迫極了，蔣南屏緊急的完成了包紮任務立刻跑上來抬傷員——敵人從兩翼發射榴彈砲來封鎖退路了，二十里內，砲彈一顆緊接一顆向她們飛來，碎片恐怖的在頭上嘶叫，濃烟塵土蒙蔽了她們，她們衝過一切危險，絲毫不動搖的把傷員搶救出來。可是到那裡去呢？團組織股長告訴：「回到原地。」天漆黑了，四周圍都是敵人據點，又知道那裡是昨天宿營的村莊呢？這時她們又遇到由戰士抬着同樣迷路的七副担架，那裡沒有一個醫務人員，蔣南屏立刻把他們聚在自己身邊——最後她在茫茫黑夜裡聽到歌聲，她們奔向歌聲找到了七團。她已經一天一夜沒吃飯，可是她把傷員先安置在房子裡，跑去借了一袋子小米給傷員煮粥、換藥，這情況下她不能離開傷員，她就看守着他們。第二天，還是找不到自己的團部，她就把傷員在一路飛機掃射之下送給縱隊衛生部，奔波七十里。下午五點鐘左右才趕到自己部隊，部隊已經接受新的戰鬥任務，她一點也不想休息，她想的是新的勝利，她又立即出發。蔣南屏和其他兩個女同志受命到八團組織一個包紮所，在一場激戰裡，她們接收了七十多個傷員，處理了這些傷員以後，她轉回本部隊繼續工作。這樣不停息的緊張行動，她已經延持了六晝夜，一直到戰鬥將近結束的那個清早，她在距離火線很近的一個村莊裡，給傷員燒開水——這時部隊從這附近暴風式的出擊了，敵機立刻向這裡密集掃射，到處一片機槍聲響，突然一陣火光，一排子彈從屋頂上打下來，她感到手臂一震，拿手一摸一看滿手是血，她掛彩了。——可是飛機轟炸更緊張了，她立刻挽着手臂奔出門外，包紮好，回頭一看，四周幾處火焰冲天，——敵機還在飛掠，還在掃射：看，病房燃燒了，一個重傷員正從可怕的火焰裡向屋外爬，蔣南屏立刻撲向烟火裡，她接連把兩個傷員揹到莊邊上來。夜晚部隊又緊急轉移，這時她的傷臂痛得像火焚，她卻不顧疼痛繼續抬担架走了十里路，同志們發現了她負傷，堅決把担架從她手上搶去，她就從他們那裡接過一支步槍到目的地，她又把傷員一個個揹進病房。緊接着，她帶了一只傷臂就參加了魯南戰役，勞累奔走，傷口經過兩個月才封起口來。最艱苦的是魯南出擊，在狂烈暴發的山溝裡，她隨軍展轉，整日整夜，赤着腳在泥水裏掙扎前進，水時常深到胸部以上，河流激盪，黑夜伸手不見五指。她們的每一隻腳都磨得沒有皮，潰爛了。現在蔣南屏從勝利中來，她左胸上燦爛的亮着一枚「人民英雄獎章」。她剛剛參加完規模最大、戰況最烈的淮海圍殲戰。

（四）

在中國人民解放戰爭的二十餘年間，出現在火線上的不只是李鑑丁，和蔣南屏，還有如像：蔣潔、于蘭香、宋琬、林成、蘇華、葛井儀、顏一波、王鐵芹更多更多艱苦奮鬥的女英雄，她們說明：在人民解放鬥爭的事業裡，中國婦女是偉大、是光榮的。李鑑丁、蔣南屏都告訴我：開過會想回到自己在前線的崗位上去。是的，澈底的勝利還在前面。我們淸醒的知道美帝國主義與中國反動派——他們的血手，他們的猙獰面目，他們的狂暴貪慾，……但我們從黑暗、暴風雨中生長的人，我們是懂得怎樣在勝利的暴風雨中高歌前進的。當我問李鑑丁：「從她醫療經驗上看，今天和過去的戰鬥有何不同？」她仇恨的對我說：「你到醫院去看看就知道。——用美帝國主義科學武器殺人是殘酷的。」我們應該記着這仇恨。戰鬥吧！偉大的中國人民們，偉大的中國婦女們，新社會的光芒已經照耀着我們，讓我們用戰鬥來澈底消滅敵人！用戰鬥來取得和平吧！

歡迎毛主席朱總司令暨中共中央其他領袖抵平特刊

抵平中共諸領袖

毛澤東同志

朱德同志

劉少奇同志

周恩來同志

任弼時同志

林伯渠同志

檢閱解放軍時的毛主席

朱漢　高帆　攝影

毛主席檢閱摩托化部隊

毛主席檢閱坦克部隊

北平工人代表熱烈歡迎毛主席

毛主席與婦女代表握手

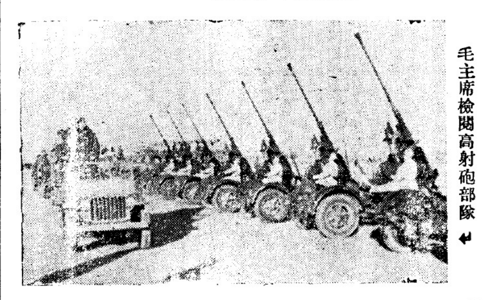

毛主席檢閱高射砲部隊

檢閱解放軍時的毛主席和朱總司令

民主人士歡迎毛主席（關僞沈鈞儒等與毛主席握手）

毛主席檢閱東北人民解放軍『塔山英雄團』

毛主席、朱總司令及劉少奇諸同志與歡迎者會晤

中共諸領袖與民主人士合影（自右至左前排毛主席、郭沫若、李濟深、沈鈞儒。後排馬敍倫、林伯渠、黃炎培、陳其瑗、董必武、朱總司令、陸志韋。）

朱總司令與周恩來同志